

まいとさん

令和2年9月16日発行

第558号

2020
SEP.

9



Instagram

旬な情報お届け中!! @jamatto_official



LINE

松任市農業協同組合で検索!!



“好きです” ^{とも} ^{みらい} ^{いのち} 人・夢・自然



重要

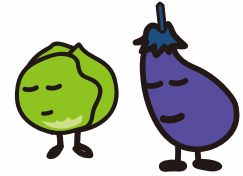

JA松任農業祭 2020

開催中止 のご案内

10月中旬に開催を予定しておりましたJA松任農業祭2020は、新型コロナウイルス感染拡大防止の観点から、誠に残念ではありますが中止といたします。

今後も新型コロナウイルスの感染状況を確認しつつ、来年の開催に向けて皆様に喜ばれる方策を検討してまいりますので、ご理解のほどよろしくお願ひします。

松任市農業協同組合
代表理事組合長 竹山 武志



あかねこども園へクワガタムシをプレゼントしました

8月21日（金）、村井町のあかねこども園へクワガタムシ等をプレゼントしました。

このイベントは今年で9年目となり、JA職員が園を訪ねると、さくら組41名の子供たちが嬉しそうに迎えてくれました。

クワガタムシやカブトムシに興味深々の子供たちは園の飼育ケースに移し替え『おおきいね!!』や『このクワガタは何クワガタですか?』とJA職員に話しかけ交流を深めました。

今後は各クラスに分けられ飼育されるといっています。



あなたの運勢

10月

モナ・カサンドラ

♈ 牡羊座 3/21 ~ 4/19

【全体運】ドキリとするような出来事の予感です。深呼吸を。迷ったら人とのつながりを大事にする選択をしましょう
【健康運】体を小まめに動かして。元気でいられます
【幸運の食べ物】柿

♉ 牡牛座 4/20 ~ 5/20

【全体運】丁寧な作業が認められ、一目置かれるようになりそう。新しい技術を学ぶためセミナーなどに参加するの大吉
【健康運】音楽鑑賞でリラックス。メンタルケアが大事
【幸運の食べ物】スルメイカ

♊ 双子座 5/21 ~ 6/21

【全体運】好調運に恵まれます。家族で過ごす楽しい予定を立てましょう。仕事面ではうまくいっているやり方をまねてみて
【健康運】ダンスやラジオ体操がお勧めです
【幸運の食べ物】ルッコラ

♋ 蟹座 6/22 ~ 7/22

【全体運】コミュニケーションの取りやすい環境づくりが大切です。プチ模様替えをするのもお勧め。下旬から好調運へ
【健康運】けがややけどに気を付け、慎重に行動を
【幸運の食べ物】サトイモ

♌ 獅子座 7/23 ~ 8/22

【全体運】好奇心を発揮して新しいことにトライを。人間関係は一歩前進。気になっていた人ともお近づきになれそう
【健康運】秋の景色を眺めつつ散歩を楽しんで
【幸運の食べ物】サラダ菜

♍ 乙女座 8/23 ~ 9/22

【全体運】人気運に恵まれ穏やかな時間が過ごせます。おしゃれや買い物も楽しめるはず。美容院に行くのもお勧め
【健康運】冷えに気を付けて。腰や関節のケアは入念に
【幸運の食べ物】リンゴ

♎ 天秤座 9/23 ~ 10/23

【全体運】注目を浴びる好調運。頼まれ事はできる範囲で引き受けて。キャパオーバーにならないよう交通整理も大切です
【健康運】つい無理をしがち。休憩を入れるのを忘れずに
【幸運の食べ物】ショウガ

♏ 蠍座 10/24 ~ 11/22

【全体運】上昇運です。結果は後から付いてくるので目の前のことをしっかりやっています。うれしい贈り物の予感も
【健康運】質の良い眠りが健康の源。枕選びを
【幸運の食べ物】カズノコ

♐ 射手座 11/23 ~ 12/21

【全体運】高め安定運。手紙やメールで連絡を取り合いましょ。ちょっとリッチな食事は愛も友情も深めてくれます
【健康運】ハードなスポーツもOK。体を鍛えて
【幸運の食べ物】ニンジン

♑ 山羊座 12/22 ~ 1/19

【全体運】頭の痛い状況ですが、問題点ははっきりしてきます。対策を立てれば前進。後半は協力してくれる人が現れそう
【健康運】体調不良を軽く見ないで。早めに休養を
【幸運の食べ物】ゴボウ

♒ 水瓶座 1/20 ~ 2/18

【全体運】好調運に恵まれて足取りも軽やか。遊びに行く余裕も生まれます。仕事面では次に着手する計画を練って
【健康運】テレビや動画を参考にいろいろ試してみてもいい
【幸運の食べ物】マツタケ

♓ 魚座 2/19 ~ 3/20

【全体運】そわそわしますが、腰を据えて考えたいとき。買い物は比較検討してからに。旅行、年越しの準備を始めるのは吉
【健康運】食事は野菜を中心にバランス良く。塩分控えて
【幸運の食べ物】サンマ



お米の集荷・販売が始まりました

8月21日より中央カントリー・北星カントリーで令和2年産ゆめみづほの集荷作業が始まりました。

今年は、生育が順調に進み、穂の出る時期が前年と同時期となりました。

台風や集中豪雨などの天災による被害もなく天候に恵られました。

県内でも有数の稲作地帯である当JAは、安全で安心なおいしい松任米を生産するために、生産者の方は農薬や肥料が適正に使用されたか確認する、栽培履歴の記帳と、ルールに従った農作業を実施し、その点検・評価を行う自己点検チェックシート（GAP）に取り組んでいます。

このようにJA松任では『コシヒカリ』を中心としたうるち米のほか、もち米、酒米など約12万俵の集荷を予定しております。またJAグリーン松任（まいどさん市場）では新米の販売を開始しておりますので、この機会にぜひご賞味ください。

令和2年産JA米仮渡金価格一覧

（単位：60kg/円、税込み）

銘柄名	等級	仮渡金合計 (県産米抛出者)	銘柄名	等級	仮渡金合計 (県産米抛出者)	銘柄名	等級	仮渡金合計 (県産米抛出者)
コシヒカリ	1等	13,000	ゆめみづほ つきあかり	1等	11,800	五百万石 石川門	1等	13,700
	2等	12,400		2等	11,200		2等	12,200
	3等	11,300		3等	10,100		3等	11,100
ひやくまん穀	1等	12,800	その他うるち	1等	11,300	カグラモチ 白山もち	1等	11,500
	2等	12,200		2等	10,700		2等	10,900
	3等	11,100		3等	9,600		3等	9,800

（※価格は紙袋代金で60kg換算）

おいしい新米ごはんになるまでは？



集まったお米を検査。



早生品種：ゆめみづほ



8月26日より県内一斉
新米販売スタート！



晴れの日が続き、
順調に刈り取り。



炊きたての新米ごはん。



各カントリーに運び込まれます。
8月21日より集荷。

JA松任 秋作業
キックオフ大会

8月8日(土)、JA松任秋作業キックオフ大会が白山市民センターで開かれました。

生産者ら約50人が刈取りに向けて今年の水稻の生育状況や乾燥調製機器の安全な使い方理解を深めた。

講師でお招きした甲谷 潤氏は 水稻・大麦・大豆の2年3作の取り組みの中土づくりの大切さ、『水田は地力蓄積(貯金)型土づくり』『大豆は地力消費型』を事例紹介し、2年3作の成功のカギとなる土づくりについて強く唱えられました。

参加した生産者らはこれからもより良質米生産に向けて土づくりに励み品質向上や収量増を目指していきたい!と感想を述べていました。



JA松任カープラザよりお知らせ

Sale!

オイル/L代金

50% off!

オイル交換工賃

100% off!

エアコン除菌・抗菌・消臭

5000円~

日常点検

0円~

日頃のご愛顧に
感謝して
特別価格にて
ご提供いたします。

(\geq ∇ \leq) ☆



特別価格の有効期限:

R2.9.1~10.31

作業受付時間:

9:00 A.M. - 16:00 P.M. (平日)

9:00 A.M. - 16:00 P.M. (土)

白山市村井町 1780

076-274-1477

※ ディーゼルエンジン、法人名義のお車は対象外となりますので、ご了承ください。
※ オイルフィルター交換の際は、部品代、工賃が発生します。

「まいどさんトマトらーめん」は限定1200食で道の駅めぐみ白山レストラン『風土ぴあ』で販売されています。

見た目は赤くトマトの果肉がゴロゴロしているのでイメージは酸味✓辛味✓甘味の順ですが、実際はトマトに余計な味付けがされていないので、相性のいいチーズ・辛味噌がよりトマトを引き立てて、甘味と深いコクを感じる一杯となっています。

『風土ぴあ』では新しい味への挑戦とし、お客様にぜひ味わっていただきたいという思いを込め、試行錯誤の上完成したラーメンは、トマト本来の甘味を追求し合わせる具材やスープには相性のいいものを選んで完成させました。試食会ではトマト部会長北本和幸さんは『日本人好みの味付け・食べなれたラーメンに加えて辛味噌がよく合っている。また、食品ロスを減らし、自分たちが作ったトマトの味をお伝えでき、これを目当てに色々な方に食べに来ていただけたら』と語っていました。



JA松任のトマトをふんだんに使用した『まいどさんトマトらーめん』の販売を開始

JA松任トマト部会は道の駅めぐみ白山レストラン『風土ぴあ』と協力し8月21日（金）より「トマトラーメン」の販売を行っています。

販売前日には試食会を開き、トマトの美味しさがバランス良くととのった上々の仕上がりを味わいました。

使用しているトマトはJA松任野菜選果場から出る形の不揃いや柔らかかったりキズがあるため出荷基準を少し外したものを利用し、食品ロスをなくす運動の一環としても注目され、飲食店と連携した事業になります。



農業用廃プラスチック類回収のご案内

正しい処理で清潔な環境を!!

野焼きや不法投棄は法律で罰せられます。

農業用廃プラスチック類（使用済のビニールや、農薬空容器、肥料空袋など）は産業廃棄物です。適正な処理を行うため、以下のとおりJAでの回収処理にご協力下さい。

◆◆回収日程◆◆

- 回収日 令和2年10月28日（水）
- 回収時間 午前9時～正午
- 回収場所 JA松任中央カントリー前（村井町）
- 農家負担額 塩ビ系（農ビ・塩ビパイプ等）・・・・・・・・・・59円/kg（税込）
 ポリエチレン系（農ポリ・肥料空袋・農薬空容器・育苗箱等）・・・59円/kg（税込）
 ※搬入の際は「塩ビ系」と「ポリエチレン系」を分別して下さい。
 ※申込書は、広報誌まいどさん10月号とあわせて配布いたします。

お問い合わせ先 営農資材課 TEL 274-1471



恐竜とダンプカーが好きなえいとくん。ボール投げが得意なあきとくん。ふたりの笑顔に毎日癒されてます。これからも兄弟仲良くね！

橋爪町

橋本 はしもと 英人 えいと くん(3歳3ヶ月)

明人 あきと くん(1歳0ヶ月)

父 ひでや 英也さん 母 ちえ 千恵さん

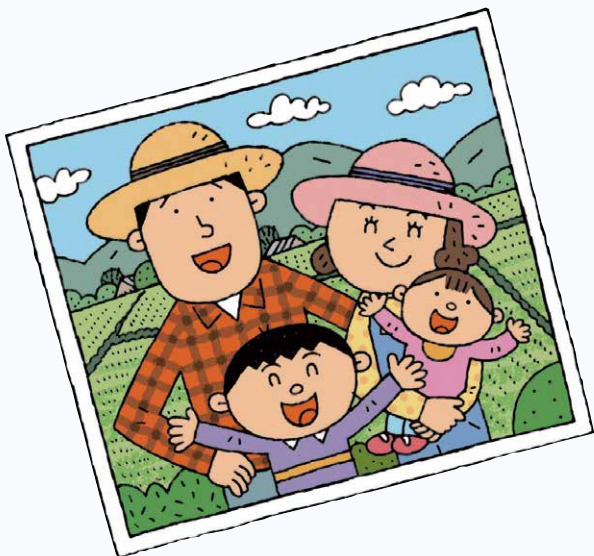

わが家の の アイドル



ウルトラマンが大好きで弟想いの旬♡と兄が大好きで甘えんぼうな大智♡です。皆に愛されて、いっぱい笑って兄弟仲良く元気に育ってね!!

福増町

加藤 かとう 旬 しゅん くん(3歳1ヶ月)

大智 だいち くん(7ヶ月)

父 しょうた 翔太さん 母 あい 愛さん

相川町 社会福祉法人
松任福祉会 はまなす保育園

(園長) 宮子 征士 先生

さくら組 24名(男児 12名、女児 12名)

担任 中川 眞理子 先生、西田 茉依 先生

吉川 莉香 先生

毎日、元気いっぱいです！体を動かして遊ぶのが大好きで鬼ごっこやケイドロ…特に最近
はドッチボールが盛り上がっています。友達とルールを守って遊んだり、協力したり励まし
合ったりする姿を見ていると頼もしく感じます。また、いつも地域の方々に手伝ってもらい
ながら野菜を育て旬の野菜をおいしく頂いています。これから卒園までみんなで楽しい思
い出をたくさん作ろうね！

先生からの連絡帳



ちびっこ
大集合

剣崎町 社会福祉法人 松南福祉会 林中こども園 (園長 西村 敦子 先生)

ひばり組 44名(男児 24名、女児 20名)

担任 運上 美穂子 先生、了舟 里美 先生、橋場 由佳里 先生
清水 華代子 先生、藤井 絵里奈 先生



毎年、受け継がれている和太鼓で「虫送り太鼓」の稽古の真っ最中です。運動会では、オープニングとして演奏します。
こども園生活最後の運動会を盛り上げられるよう、子ども達と一緒に楽しんでいます。

先生からの連絡帳

J A 松任青年部 YOUTH SITE

番外編



こんにちは！中央支部の北です。今月のユースサイトは昨今のコロナ禍で青年部活動が何も出来ない中、長年に渡り活動してこられた4人の先輩方にこれまでの思い出をインタビュー形式で語ってもらいました。皆さんの経験談をもとに更なる飛躍を目指して次の世代へバトンを繋げていきます！

北 お忙しい中お集まりいただきありがとうございます。今回はこれまでの青年部活動を振り返って、いろいろ語ってもらおうと...まあ良い事も悪い事も何でもぶっちゃけちゃってくださるわい(笑)

北 本正 おつー任せとけ！
この中では横井さんが一番長く盟友をされているイメージがあります

北 横井 俺めっちゃ長いぞー高校生の頃からやし！まだ未成年や(笑) 近所の先輩の松田錦一さんにソフトボール大会に誘われたのがきっかけやなあ。当時は冬にソフトバレー大会もあったし、野球観戦を目的に東京ドームに旅行にも行ったな。

北 横井 それは何人ぐらいぞ？
結構あったぞ、20人くらいかな。

北 横井 本正 そこで様々な夜の遊び方も学んだと...
そつそつー新宿の歌舞伎町でぼったくりにも遭ったわ！

北 横井 マジで？！
マジで？！
「財布の中身全部出せー」って...で、帰りの電車賃もなくなつたから、ホテルまで歩いて帰った...

北 和泉 エグいわくそれ...
まあ、そんなことも若くして経験できた

北 横井



北 福田 のは今となってはいい思い出やな(笑)
今年はその野球観戦ツアーを復活させようとしてたんですが、コロナの影響で中止に...
そつやっつーほんま、ええかげんにせえよーコロナ！(怒)

北 和泉 来年少は必ず行きましよう！旅行費用を毎月定期積立して...そつすればJA事業の協力にもなりますしね。

北 横井 昔は畑作業も盛んやったなあ。枝豆やじゃがいもを作つてフライドポテトにして町内の盆踊りで売つたりとか...

北 和泉 あつーそつや！その時、俺と本正はまだ青年部に入つてなくて『専福寺町青年団』として参加してトラブルがあつたんや！
え？何なに？

北 本正 俺らは生ビールを売るからつて先に伝えてあつたのに、隣で青年部が缶ビールを売りがつて！
営業妨害... JA松任青年部 vs 専福寺町青年団、ビール闘争(笑)

北 福田 マジ商売あがつたりやつたわ！
でも今は両団体とも仲良く協力して地域行事を盛り上げてますもんね。

北 横井 ほんで、30歳後半くらいからかな。JA職員の宮本康隆さんから「お前ソフトボールが好きなら、本部の地域交流部員になってくれんか？」と頼まれて...そこから本部行事に顔を出すようになっていくわけや。

北 横井 すんなりと本部では好き勝手に言いたい事ははっきり伝えとつたし、面倒くさい奴やつたやろつな(笑)

北 本正 本正さんはどういった経緯で盟友に？
俺は横井に誘われて...きっかけは同じくソフトボール大会の助っ人として声かけられて...

北 本正 それって何年くらい前ですか？
6年くらい前やし39歳の頃かな。最初はソフトボール大会の助っ人だけのつもりが、その時に支部長をしていた宮本康隆さんに「正式に盟友になつてくれ」と頼まれて...

北 福田 また、康隆さん登場(笑)
で、次の年は本部の地域交流部長、その次の年には郷地区長にと...

北 福田 どんどんステップアップしてるやん！



公任市農協青年部通常総会



左：本正 中左：和泉 中右：横井 右：福田

横井 ゆきお（和泉）も同じ頃に入ったんけ？

和泉 俺は本正よりちょい遅くて…でも同じように最初の頃はソフトボール大会にしか来てなかったなあく。それから本部に企画部員として行くようになったからまともな顔を出し始めた。

北 そして、JA松任青年部委員長になったわけですね。

和泉 最初は青年部活動にあまり力を入れてなかったんけど、委員長になっていろんな行事に参加するにつれて、地域に密着したこんな素晴らしい組織があるんやと感じるようになった。

本正 そーや！俺ら2人は専福寺町の体育協会で学んだ事を生かしてJA青年部をもっと盛り上げ、少しでも役に立ちたいと活動するようになったんやよな！

北 当初の想いとは違う形で青年部活動にハマっていったという感じですね。

福田 委員長を決める時も大変やったよなあく。

本正 委員長の選出を各支部で持ち回り制にしようとした初年度が中央支部で…じゃあ誰がする？って4人で集まったよな、秋吉で（笑）

福田 俺はJA職員やし無理やろ。本正は人前で話すのが苦手やし勘弁してとか言っし…

本正 適任なのはゆきお（和泉）やってんけど、PTAの会長と兼務になるから厳しいと…でもPTAの会長を替わってもらい、なんとか和泉委員長、誕生！

和泉 俺はお前に委員長をさせるつもりで青年部に誘ったんじゃなかったん…気軽にソフトボール大会の助っ人として呼んだだけやったん…いや！任されたからには地域を盛り上げるために一肌脱ごうと！

本正 お前ならやってくれると信じとったぞ！

福田 あの時の「委員長決め」で俺ら4人が団結できたよな！

横井 ゆきお（和泉）をサポートしようとして三人とも本部の役員になったもんな！

和泉 何もわからんまま委員長になったけど、今までとは違う新しい事をやること、いろんな行事を企画したりして本当にいい経験させてもらいました。

本正 ここ最近ずっと続けていたドッチビー大会をやめて地引網体験を試してみようとか…

北 残念ながら天候不良で中止になってしまし

本正 ましたが…いつか必ず僕達が実現させます！

和泉 「実績発表・青年の主張 東海北陸地区大会」で三重県へ応援に行けたのも良かった。全国レベルの素晴らしい発表も聴けたし、林中山島の松南支部として団結する輪の中に自分達も居れたのには本当に感動した！

北 でも俺…道中のバス車内でビールばかり飲んどいたら持病の痛風が悪化して…帰る頃には痛すぎて足ひきずったもん…

福田 一同爆笑V

本正 で、本正は、おとぼけビーバー事件

北 おい！やめる！それ言うなって！そもそも紙面に載せれんやろ！

福田 気になる方は「おとぼけビーバー」で検索（笑）

北 ところで福田さんは盟友でもありJA職員でもありますが、これまでの経緯って？

福田 俺は職員として若い頃は事務局をずっと任せられたけど、ある程度の年齢になったら後輩もでき事務局からは外されて…

北 自らの地区活動に力を入れようとして…

本正 そーやなあく、最初は同級生が横井だけやったけど、ゆきお（和泉）と本正が入ってきてくれたから流れが変わった。

和泉 青年部に入った時お前とは初対面やったけど、それぞれ光野中と笠間

北 中で同窓会の幹事をやるとったから、ちょうど40歳の時に旧松任市内4つの中学校合同で「人生2度目の成人式」を開催して共通の知り合いが増えたよな！

和泉 そしてもっと地域の活動に力を入れていこうとするわけですね。

北 自分が若い頃にはそんな考え全くなかったなあく…

和泉 これからの若い盟友達には「同級生」という繋がりを大事に活動の幅を拡げてほしい！

北 それでは最後に、JA松任青年部委員長も務められた和泉さんにありがたいお言葉をいただきましょう！



グリーン松任・ういず one
を導入しました

出資型法人(有)グリーン松任が農産物の新規栽培事業の取り組みを始めました。

JA松任管内の経営状況については、農業従事者の高齢化や後継者不足が進み生産部会員数は減少傾向にあり、まいどさん市場(直売所)でも生産者の減少は大きな問題となっています。生産者の減少に伴い、店頭に並ぶ農産物の品数・物量も減少しています。

そこで、新規栽培事業として、4月中旬にビニールハウス1棟を増設し、養液栽培システムとして、『ういず one』を導入しミニトマト栽培に取り組みました。



『ういず one』の特徴として、適応水圧範囲であれば液肥の吐出量を一定に保つことができ、ハウス全体の均一な栽培が可能となるトロボ箱養液栽培システムです。また、給液や施設管理が自動化されているため、未経験者でも取り組みやすく、大規模化が容易になる事も期待できます。

トロボ箱は設置から移動が容易にできるので、空き水稻育苗ハウスの有効利用にも繋がります。また露地栽培に比べ、長期にわたる収穫が可能となり、システム管理による作業工程の規格化、マニュアル化が進み、安定的で高い生産性を持っていることなどが特徴です。

7月10日に、ミニトマト4品種256本(64列4品種)を定植しました。

8月24日に安心・安全でおいしいトマトを、まいどさん市場(直売所)へ初出荷いたしました。



有効利用

有限会社グリーン松任 イメージキャラクターの 名称募集中



あさ姫ちゃんのいとこ
女の子です

頭の二葉はこれから大きくなっていく新芽をイメージしました。ロゴタイプのグリーンの濁点と統一して輝く光をイメージした模様を入れました。洋服の模様は松任の頭文字のMです。

締切 10月30日(金)

宛先 白山市村井町1776番地 JA松任 総務課

※ハガキでご応募下さい。

採用された方には、**素敵な商品**を贈呈いたします。



あなたもチャレンジ！家庭菜園

コマツナ べた掛け資材で害虫を防ぐ

園芸研究家 ● 成松 次郎

コマツナは耐寒性があり、冬の寒さで特においしくなります。ビタミ
ン類、カルシウム、鉄分を多く含む
緑黄色野菜です。

「品種」近年は葉が丸く、緑が濃い
品種が好まれ、秋冬まきでは「は
まつづき」（サカタのタネ）、「楽天」
（タキイ種苗）、春夏まきでは「い
なむら」（サカタのタネ）、「菜々音」
（タキイ種苗）などが良いでしょ
う。

「栽培期間」一般地ではほぼ周年栽
培でき、草丈20～25cmを目標
に、春まき（3～5月）は30～50
日、夏まき（6～8月）は20～25
日、秋まき（9～11月）は30～60
日で収穫します。冬まき（12～2
月）は、トンネルやべた掛け資材
で保温し、60～90日で収穫できま
す。生育が早く収穫遅れになりや

図1 畑の準備



図2 種まき



図3 間引き

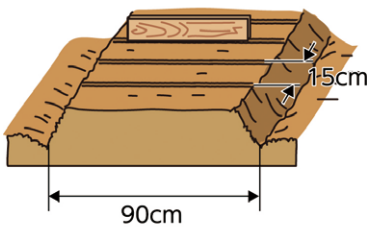

(1) 子葉が重なる部分を間引く

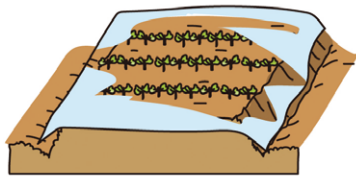
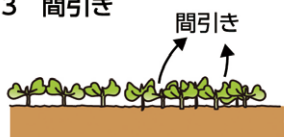
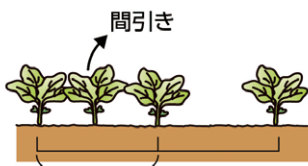

(2) 草丈7～8cmのときに
5～6cm間隔に間引く

すいたため、1週間置きに少しずつ
まいて、長く収穫を楽しむのが良
いでしょう。

「畑の準備」種まき2週間前に1平
方m当たり苦土石灰100gをま
いて畑をよく耕し、1週間前に
化成肥料（NPK各成分で10%）
100gと堆肥2～3kgを施
し、土とよく混ぜておきます。幅
90cmの栽培床を作り、畝に直角
に条間15～20cmの種まき溝を切
ります。このとき、まき溝は支柱
や木板を土に押し付け、溝を付
けると深さが一定になります（図
1）。

「種まき」種が重ならないように1
cmくらいの間隔でまき、土を軽
くかぶせておきます。種まき後は
べた掛け資材を使い、乾燥や強い
雨を防ぐと同時に害虫の予防にも
有効です。被覆は収穫の5～7日
前に取り除きます（図2）。

「間引き」初めは、本葉が見える頃
に子葉の重なっている部分を間引
きます。その後、葉が触れ合う程
度に間引き、最後に5～6cm程
度の間隔にします。間引き後は株
がぐらつくのを防ぐため、株元に
土寄せします（図3）。

「病害虫の防除」生育期間が短い
ので、農薬の使用は生育初期に限り
ます。不織布のべた掛けやネット
栽培によりアブラムシ、コナガな
どの害虫の侵入を防ぎます。

「収穫」草丈20～25cm程度で根を
付けて抜き取り収穫をします。収
穫が遅れると葉が堅くなり、食味
も落ちてしまいます。

※関東南部以西の平たん地を基準に
記事を作成しています。

★JA松任ローンセンター9月・10月の土曜営業日のご案内★

☆おまとめ住宅ローン スタート!!☆

10年固定金利変動型 **0.7%** (最軽減金利)

保証料を含めてこの金利！10年間金利が変わらない安心感！
長期の計画プランが立てやすい！

おまとめ住宅ローンとは？

上限500万円まで他金融機関等からの借入中の目的型ローン等
の残債務を新規住宅ローンに含めてお借入れできます。

※10年固定金利に限り保証料は金利に含みます。
お気軽にお問合わせ下さい。

★JA松任ローンセンター9月・10月の土曜営業日のご案内★

9月26日 (土) 10月3日 (土)・10日 (土)・17日 (土)

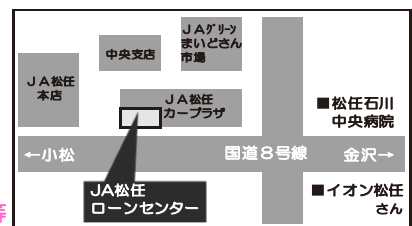

JA松任ローンセンター
白山市村井町1780番地
営業時間 8:30～17:00
TEL 076-274-1473

【第5回理事会】

令和2年8月26日（水）午後4時00分開催

第5回理事会には3件の議案が上程され、全議案可決決定されました。また、5件の報告事項が報告されました。

議 件

●第1号議案 令和2年産JA米仮渡金価格について
令和2年産米の生産者仮渡金について、その内容が承認されました。

●第2号議案 JA松任米穀共同計算基本要領に伴う共同計算内容の開示について
JA松任の米穀共同計算基本要領に基づき、令和2年産出荷契約米共同計算に係る委託契約内容について、生産者への情報開示について、その内容が承認されました。

●第3号議案 令和2年産米麦大豆の保管料の設定について
保管事業規程の適用に伴い米・麦・大豆の保管料等の設定について、その内容が承認されました。

報告事項

①JAバンク基本方針に基づく「体制整備モニタリング報告」について
体制整備モニタリング結果、内部監査・貸出審査体制を検証したところ、全て整備されていたとの監事意見がなされ、その内容が報告されました。

②月次決算（7月末）について
7月末決算報告について、その内容が報告されました。

③令和2年度（有）グリーン松任上半期仮決算報告について
令和2年度（有）グリーン松任の上半期事業概況及び仮決算の状況について報告されました。

④組合員加入について
正組合員5名、准組合員10名の組合員加入について報告されました。

⑤その他

- ・農業祭中止に伴う代替措置の内容について報告されました。
- ・8月1日付人事異動内示について報告されました。

JAグリーン松任まいどさん市場
臨時休業のお知らせ

いつも「まいどさん市場」をご愛顧いただきありがとうございます。
下記について、臨時休業とさせていただきます。ご迷惑をおかけいたしますが、ご了承のほどお願いいたします。

9月30日(水)

10月上旬
年金ゴルフ大会
中止



JA松任SSより
LINE 情報発信中!



お得な情報が届きます!

是非お友達登録をして下さい!

これからの行事予定
(令和2年9月21日～10月19日)

JA松任

- 第6回理事会（本店）
9月29日 13時30分～（予定）
- 年金相談会（松南支店）
10月13日 18時～20時

まいどさん市場

- 東元先生の園芸相談
9月21日 10時～28日 19時～12時
- お肉（1割引）
9月29日 10時～
- お米スタンプ2倍
毎週火・木曜日
- 臨時休業
9月30日 10時～

JA松任SS

- 洗車半額キャンペーン ※松任SSのみ
9月末まで
- 給油割引クーポン発券中 ※松任SSのみ
9月21日 10時から9月30日 10時まで



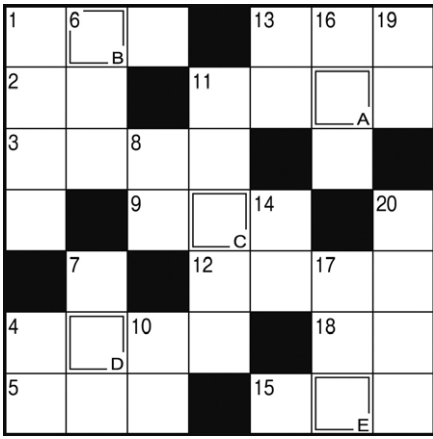

Q 二重マスの文字を A から順に並べてできる言葉は何でしょうか? (出題者) ニコリ

63 〒924-0032
 白山市村井町 1776
 JA 松任
 まいどさん
 クイズ係

①こたえ
 ②広報誌「まいどさん」へのご意見、ご希望
 ③郵便番号
 住所
 氏名
 年齢、職業

★**応募方法**
 応募は官製はがきで、答の文字を記入して、次の要領で送ってください。

クロスワードパズル

★**ヨコのカギ**

- ①匂いマツタケ、味○○○○。おいしいきのこです
- ②日が暮れてすぐの頃
- ③晴れた日にはかどりやすい家事

★**タテのカギ**

- ④○○○○油を付けて日本髪を整えた
- ⑤世界遺産の一つ、○○○○古道
- ⑥千葉県にある市。大きな国際空港があります
- ⑦運動会の競技の一つ
- ⑧配偶者のことです
- ⑨徳川家の家紋に使われている植物
- ⑩牛の頭に生えています
- ⑪この下駄箱は○○○○だから動かさません
- ⑫ドリルで開けるもの
- ⑬焼き肉を漬けたりかば焼きに塗ったり
- ⑭うわさが広まる時に付きやすい
- ⑮10月10日は目の○○○○デーです
- ⑯やばではありません
- ⑰腰をひねるようにして踊るダンス



★**先月号の答え**
 「メイゲツ」

※当選発表は、商品の発送をもって代えさせていただきます。

- ★**景品**
 正解者の中から4名の方に『ツインバード 空気清浄機』をお贈りします。
- ★**先月号の当選者**
 たくさんのご応募ありがとうございました。65名の正解の中から4名の方が当選されました。おめでとうございます。(景品は『片手鍋18cm』でした)

★**応募締切**
 10月5日(月)
 (当日消印有効)

ツナとゴーヤのサラダ

「天晴 (旧キッチン晴人)」
 永井 智一 オーナーシェフ

■**作り方**

- ①ゴーヤーは半分に切って種を取り、薄切りにして塩を振って5分ほど置き、熱湯でサッとゆで、冷水に落とし水気を切っておく。
- ②ツナ缶はざるにあげ、油を切っておく(軽く絞ったような状態)。
- ③ボウルに①と②、ナンプラーを入れ混ぜ合わせ、皿に盛る。食べやすい大きさに切ったシュンギク、トレビス、トマトを盛り付け、レモンを搾って出来上がり。



■**材料 (2人分)**

- ツナ缶.....2缶
- ゴーヤー.....1/2本
- レモン.....1/4個
- トマト.....1個
- ナンプラー.....大さじ1
- シュンギク、トレビス (赤チコリ).....適宜
- 塩.....適宜

Information Box

JAからのご案内



JA松任
松任SS・千代野SS



お客様感謝祭

イベント実施日 2020年

9/19 20

土

日

各日先着

松任 250名様、千代野 700名様 限定!

イベント時間

7:00~18:00

(無くなり次第終了させていただきます)

キャンペーン期間の2日間は、
ガソリン・軽油を15L以上給油の方に、2つの特典!

★特典①★

パックご飯(松ちゃんのごはん・赤飯)
2パック進呈!!



★特典②★

2020年10月31日(土)まで何度でも2円引き!
「ガソリン・軽油割引クーポン」進呈!!



※現金、クレジットカード、プリペイドカードでのお支払いのみ対象となります。
※有効期間:2020年9月21日(月)~10月31日(土)です。

給油割引クーポン

※本キャンペーンは景表法に基づき実施いたします。

さらに! 期間中は、ガソリン・軽油が

特売で現金会員様、ポイント2倍進呈

うれしいがいっぱいの2日間!
是非お越し下さい!!

松任SS

〒924-0032 白山市村井町665

TEL(076)275-4662



千代野SS

〒924-0039 白山市北安田西1丁目12

TEL(076)275-1222



編集/総務部総務課
印刷/前田印刷株式会社

http://www.natto.js-jp/

TEL076-276-2222

まいどさん9月号 No.558
2020年(令和2年)9月16日発行
発行/松任市農業協同組合(JA松任)
石川県白山市村井町1776番地

お住まい:白山市竹松町
イヌ年齢:13歳(推定年齢63歳)



ペットコーナー
ペットのお名前:ネムらちゃん(♀)

編集後記

9月に入り、味覚の秋となりますが皆さま、体調はいかがでしょう? まいどさん9月号は、P4~5で新米について特集しました。食品表示法の食品表示基準によると、秋に収穫してその年の12月31日までに精米され、包装されたお米が新米といわれます。新米の期間はあくまで1年間を過ぎます。新米を食べられたい方、家庭にあっては新米を食べられたい方もみられる中、「やっぱり新米が一番」と思ってしまうのがこの時期のお米の魅力だと感じます。