

平成 27 年 1 月 14 日発行
第 490 号

まいどさん

2015
JAN.

1



“好きです” とも みらい いのち
人・夢・自然

新年を迎えて



代表理事組合長

竹山 武志

新年、明けましておめでとございます。

組合員の皆様におかれましては、ご家族共々、すがすがしい新年をお迎えのこととお慶び申し上げます。

さて、昨年の水稲作は、8月の登熟期における降雨や日照不足などの影響により品質の低下を招き、一等米比率は約5割で収量も平年を下回り、課題の残る結果となりました。一方、大豆作につきましては、生産者の栽培技術向上等により大粒比率が非常に高く、全体の収量も近年にない豊作となりました。今後も、品質の向上と増産のため積極的に取り組んで参ります。

また当JAでは、施設整備を計画いたしております。

今月のあなたの運勢

2月

モナ・カサンドラ

♈ 牡羊座
3/21 ~ 4/19

【全体運】 趣味や習い事を通じて人脈が広がりそう。オフ会などの誘いには気軽に応じてみて。メール交換にも発見あり
【健康運】 不規則な生活を改善すれば、体調も好転
【幸運を呼ぶ食べ物】 ハクサイ

♉ 牡牛座
4/20 ~ 5/20

【全体運】 慎重になり過ぎる傾向がちらり。失敗を恐れず、開き直りの気持ちを大切に。持ち物の整理をすると開運効果大
【健康運】 ストレッチで体をほぐし、調子回復を
【幸運を呼ぶ食べ物】 野沢菜

♊ 双子座
5/21 ~ 6/21

【全体運】 自分から積極的に動いた方がチャンスをつかめます。やりたいことには思い切って挑戦を。遠出の旅もグッド
【健康運】 暴飲暴食に気を付けて。栄養にも配慮を
【幸運を呼ぶ食べ物】 アオヤギ

♋ 蟹座
6/22 ~ 7/22

【全体運】 何かとおっくうになり、腰が重くなる暗示。約束をドタキャンしないように。気力アップには植物を飾って
【健康運】 散歩など、軽い運動を心掛けるのが正解
【幸運を呼ぶ食べ物】 フキのとう

♌ 獅子座
7/23 ~ 8/22

【全体運】 気まぐれになりがち。「やる！」と決めたら、最後まで貫く意志の強さに磨きをかけて。苦手克服に励むのも◎
【健康運】 寒さ対策万全で、ホットな冬を過ごして
【幸運を呼ぶ食べ物】 デコポン

♍ 乙女座
8/23 ~ 9/22

【全体運】 周囲の嫌な面ばかりが目につきやすいかも。長所を見るように意識すると、運氣好転の兆し。読書も気晴らしに
【健康運】 極端なダイエットは×。ほどほどがベスト
【幸運を呼ぶ食べ物】 ハマグリ

♎ 天秤座
9/23 ~ 10/23

【全体運】 前向きな気持ちになれる月です。保留になっていた事柄に再トライすれば、スムーズに動き始める予感
【健康運】 疲れをため込みがち。無理は控えること
【幸運を呼ぶ食べ物】 長ネギ

♏ 蠍座
10/24 ~ 11/22

【全体運】 おせっかいになりやすい時期。人の行動に口出しして、トラブルを招かないように。見守る気持ちを大切に
【健康運】 まずは快適に過ごせそう。ぜひ運動を
【幸運を呼ぶ食べ物】 ワラビ

♐ 射手座
11/23 ~ 12/21

【全体運】 好奇心旺盛になり、さまざまなことに興味を感じるはず。体験教室に注目。ウィンドーショッピングも刺激大
【健康運】 ちょっとしたけがに注意。いつも冷静に
【幸運を呼ぶ食べ物】 シラウオ

♑ 山羊座
12/22 ~ 1/19

【全体運】 プライベートタイムを充実させる好機。得意な作業に打ち込めば、手応えを感じられそう。勉強に励むのも吉
【健康運】 良質な睡眠を目指すことで体調に好変化が
【幸運を呼ぶ食べ物】 アンコウ

♒ 水瓶座
1/20 ~ 2/18

【全体運】 強運に恵まれている期間。自信を持って自己アピールしましょう。温めていたプランを実行に移すのもお勧め
【健康運】 食べ過ぎて太る心配が。運動を忘れずに
【幸運を呼ぶ食べ物】 ヤリイカ

♓ 魚座
2/19 ~ 3/20

【全体運】 穏やかな心境で過ごせませう。サポート上手になり、対人運は上々。近場の温泉で、ほっこりするのもお勧め
【健康運】 のんびり構えれば、体調に良い影響あり
【幸運を呼ぶ食べ物】 レンコン

た松南カントリーにつきまして、老朽化しておりました山島ビーンズセンターの機能を集約し、大豆併用施設として整備してりましたが、昨年3月に工事完成し、26年産大豆より荷受けを行い、水稻と合わせ本格的に稼働いたしました。

本年も私たち農業とJAを取り巻く環境は、米価の下落やTPPへの参加交渉問題、新たな農業・農村政策をはじめとして楽観できる状況にはありませんが、持続可能な農業・農村の将来像の実現に向けて、地域農業の維持発展のため積極的に取り組んで参ります。27年度は当JAで取り組んでおります新たな「中期3カ年計画」の最終年度となります。5つの基本目標を柱に、役職員、地域住民から信頼され、将来へ永續発展できるJAづくりを進めて参ります。

組合員および地域住民の皆様が、本年も平和に、幸せにお過ごしいただけるように、そして、農業と地域産業が順調に発展できるように心からご祈念申し上げます、新年のごあいさつとさせていただきます。

謹んで新年のお慶びを

申し上げます

旧年中は格別のお引き立てを賜り厚く御礼申し上げます。
本年も相変わらず倍旧のご愛顧のほどお願い申し上げます。



代表理事組合長	竹山 武志	理	堀川 雅夫
副組合長理事	福島 利行	事	松浦 悦子
代表理事専務	亀田 正弘		工 博正
代表理事専務	鶴井 俊彦		荒地 清美
理	吉村 務		川崎 雅博
	吉崎 吉規		米田 良成
	二元 恒夫		作田美和子
	森 俊朗		中西 禎乃
	西濱 昭一		北岸 治樹
	北井 博士	代表 監事	清水 孝司
	谷 耕一	常勤 監事	宮本 靖典
	中村 忠信	監 事	北村 祐宗
	藤川 正美		増田秀一郎
	吉田 肇		松平 健一
	濱野 健	職	員 一同

理事会だより

第9回理事会

平成26年12月22日（月）
午後1時30分開催

第9回理事会には6件の議案が上程され、可決決定されました。また、4件の報告事項が報告されました。

『議件』

第1号議案 平成26年度決算監事監査の回答について

平成26年度仮決算監事監査の回答について、その回答内容が承認されました。

第2号議案 米麦大豆の販売手数料の設定について

平成25年産（大豆は24年産）と同額の販売手数料について、その内容が承認されました。

第3号議案 総合ポイント制度導入について

新しい総合ポイントサービスを平成27年7月サービス開始することについて、その内容が承認されました。

第4号議案 女性大学開校について

女性大学の開校について、開催期間を平成27年4月より2年間（14回開講）行うことについて、その内容が承認されました。

第5号議案 理事への信用供与について

理事への信用供与（利益相反行為）1件について、その内容が承認されました。

第6号議案 定款第21条に基づく所要承認について

定款第21条に基づく所要承認1件について承認されました。

『報告事項』

①役員賠償責任保険の継続加入について

役員賠償責任保険について、継続加入することが報告されました。

②11月次決算報告について

11月決算について、その内容が報告されました。

③組合員加入について

正組合員56名、准組合員17名の組合員加入について報告されました。

④その他

平成26年度下期賞与支給についてや女性正組合員対象の講演会開催等について、その内容が報告されました。

◆営業時間のご案内◆
JA松任ローンセンター

月～金 8:30～17:00
土・日 9:00～16:00

（定休日：祝日、年末年始etc）

お気軽にご相談下さい♪

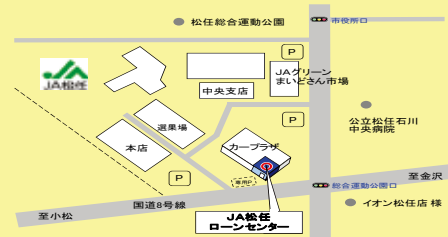

▼ご連絡先はこちら▼

tel:076-274-1473

第16期総代選挙のお知らせ

当組合の総代は、平成27年2月28日をもちまして任期満了となります。
つきましては、下記のとおり総代選挙を執行いたします。

記

1. 総代の任期 平成27年3月1日～平成30年2月28日（3年間）
2. 総代の定数

中央支店選挙区	106人（松任・一木・中奥・郷地区）
北星支店選挙区	144人（旭・御手洗・出城地区）
西南支店選挙区	170人（宮保・笠間・柏野・石川地区）
松南支店選挙区	100人（林中・山島地区）
合計	520人
3. 立候補届の受付開始 平成27年1月13日（火）～
4. 立候補届の締切り 平成27年2月12日（木）午後5時
5. 立候補届の提出先 各選挙区の支店
6. 選挙期日 平成27年2月15日（日）
7. 投票所 各選挙区の支店

*総代立候補者は、正組合員（本人）に限定されます。

*総代立候補者が定数を超えない場合は、無投票当選となります。

チケットのみ
7,500円

熱唱!日本列島旅演歌

演歌ファンには見逃せないビッグチャンス

旅行実施日
平成27年
3月19日(木)
～**20日(金)**

旅行代金
大人お一人様(4名様1室利用)
28,000円

募集人員
30名様
(最少催行人員20名様)

添乗員
同行いたします

募集締切日
平成27年
2月27日(金)

各地
午後
1 加賀市文化会館「日本列島旅演歌」＝
山代温泉ゆのくに天祥(ご宿泊)
夕方
2 旅館＝御菓子城加賀藩＝各地
午前中

旅行代金に含まれているチケット代@7,500円は
買取りとなりますので、払い戻しはできません。
予めご了承ください。

この広告は募集チラシではございません。専用パンフレットをお渡しいたしますので、ご覧いただいた上でお申込みくださいませ。

■お問い合わせ

JA松任

中央支店 ☎(076)276-1414
北星支店 ☎(076)276-1777
西南支店 ☎(076)276-1222
松南支店 ☎(076)276-2244

■旅行企画・実施 (観光庁長官登録旅行業第939号)

your (株)農協観光 石川支店

石川県金沢市古府1-220 ☎(076)240-5088
総合旅行業務取扱管理者/前庭 忍・澤野幸久

旅行業公正取引協議会 会員

株式会社農協観光

ポッド保証会員 一般社団法人日本旅行業協会 (JATA) の正会員です。

総合旅行業務取扱管理者とは、お客様の旅行を取り扱う営業所での取引に関する責任者です。この旅行契約に
関し、担当からの説明にご不明な点がございましたら、ご連絡なく総合旅行業務取扱管理者までお尋ねください。

防犯訓練 ● 中央支店

12月11日（木）、中央支店にて金融機関として、職員の防犯意識の向上とその啓蒙を図ることを目的に「防犯訓練」を行い、年末年始を前に緊急時の対応を確認しました。

訓練は、拳銃を手にした男が入店、カウンター越しに威嚇発砲し現金を要求、職員より現金を奪い車で逃走する想定で行いました。

白山警察署員が迫真の演技で犯人役を演じ、支店内には緊張感が走りました。



職員は、冷静な対応をしながら非常通報ボタンを押し、犯人の人相・服装などの特徴、逃走車両の車種・色・ナンバー！逃走方向など警察に連絡し、各分担ごにすばやい対応を見せました。

訓練の後には、白山警察署生活安全課長の村本悟氏と日本防災通信協会石川県支部長の奥村幹雄氏から講評があり、万一の際も通常も声かけが大切なことや職員、客の生命を第一に考え、後は警察に任せてほしい等の反省点や注意点が伝えられました。

当日は、中央支店以外の各支店管理職・窓口担当者も見学し、防犯態勢構築の参考にしました。

あかね保育園へクリスマスプレゼント贈呈



12月25日（木）、JA松任中央支店の職員が村井町のあかね保育園を訪れ、日頃の感謝をこめて園児にクリスマスプレゼントを贈呈しました。

園児のクリスマスパーティー（食事会）の前に、職員がサンタクロースに扮し、JAからのプレゼントとして野菜を贈呈しました。

地元産の冬野菜をPRし、野菜を食べることの大切さを学んでもらうことを目的にクイズ形式で行い元気な声で答えてくれました。

最後には園児からの歌の披露と、かわいい手作りの置物のプレゼントもあり、職員の心を和ませてくれ、笑顔が広がりました。

元尾支店長は、「新鮮な野菜をたくさん食べて、風邪に負けないたくましいからだをつくってほしい」と話しました。



「こんなはずじゃなかった！」と後悔しないために

相続の手続きはJAへ

JAでは、相続に詳しい税理士が、相続全般の手続きについてご対応させていただきます。

お悩みの方は、是非、JAへご相談下さい。

例えばこんな相談に対応させていただきます。

- ・ 相続手続きの進め方（手順）について
- ・ 遺産分割について
- ・ 相続税の申告について
- ・ 申告・納税について
- ・ 不動産や預貯金等の名義変更手続きについて

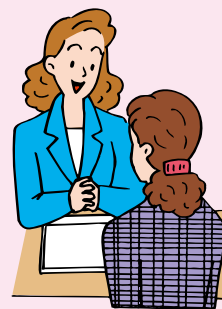

JAでは、相続に詳しい税理士が、事案によっては弁護士、司法書士との連携により、組合員の立場で相続の手続きから遺産整理業務にいたるまで、お手伝いしております。

 **JA松任** 資産相談センター ☎076-274-1464

JA松任 得車検実施中! あなたの車検 JA松任が割引します!!

最大で5,000円の得車検!

★1ヵ月前の予約で、整備代金より**1,000円割引**

★さらに、車の引き取り・納車をなしにすると…整備代金より**2,000円割引**

★さらにさらに、車検中に代車がいない場合は…整備代金より**2,000円割引**



販売・車検・钣金・整備一般のお問い合わせは

[カープラザ] TEL: (076) 274-1477 FAX: (076) 274-1485

●営業日 平日: 午前8時半～午後7時まで 土・日・祝: 午前8時半～午後5時まで

木津町

ふかい 深井 嶺王 くん(4歳3ヶ月)

父 穂太桂 さん 母 千鶴 さん

只今、修行中。めざすは坂本龍馬。
4歳になり、ますますパワフル全開のれ
お、何事にも臆せず、たくましく育て
下さい。



八田中町

たかがわ 高川 結人 くん(1歳3ヶ月)

祖父 吉浩 さん 祖母 和見 さん

食べるの大好き!! イタズラ大好き!!!
毎日かわいい笑顔に癒されてます。
これからも保育園でたくさん遊び、学
んで大きくなってね♪



わが家の アイドル

笠間町

いまだ 今田 統聖 くん(4ヶ月)

父 さとる 智 さん 母 みさ 聖沙 さん

毎日、たくさん笑ってくれて、癒され、
みんなメロメロ!
これからいろんなことに興味をもって、
元気に育てね。



先生からの連絡帳

元気いっぱいのきりん組の子ども達。
力を合わせて頑張った運動会や発表会を経験し、一人ひとりが心も体も成長してきました。
最近では、ドッチボールや縄飛び、剣玉など何度も挑戦し楽しんでます。
小学校まであと少し!! これからもいっぱい遊んで、いっぱい笑って、時にはケンカもしながら楽しい思い出をたくさん作ろうね。



長竹町 わかば保育園

きりん組 38名 (男児 21名、女児 17名)

担任 山崎 いづみ 先生、
山本 淳子 先生、
雨池 晴美 先生、
小松 祥子 先生

(園長 橋本 ひとみ 先生)

ちびっこ大集合

今平町 林中保育園 (園長 西村 敦子 先生)

ひばり組 35名 (男児 20名、女児 15名)
担任 干場 涼子 先生、浦 栄梨香 先生



ひばりぐみになって、和太鼓演奏や運動会、夏まつりなど色んな行事をやり遂げてきました。12月に行われた表現会では、色々なアイデアを出し合い、楽しみながら1つの劇を作り上げました。行事を通して、できることが増え、できた時の喜びや達成感を感じたり、みんなで力を合わせる大切さを知ったりし、心も体もたくましくなった子ども達。
卒園まであと少し。みんなで楽しい思い出をいっぱい作ろうね。

先生からの連絡帳

JA松任青年部

YOUTH SITE



【一年間、ありがとうございました】

JA松任青年部 委員長 北村 市志

日頃は、盟友やそのご家族、そしてJA松任をはじめ多くの皆様より青年部活動に対し、ご理解ご協力を賜り、厚くお礼申し上げます。

今年度は、円安や7年ぶりとなる消費税率アップによる物価の上昇により、家計負担の増加が話題となりました。広島県の土砂災害、御嶽山の噴火、長野県北部地震などの自然災害も相変わらず多く発生しました。

6月には、規制改革実施計画が閣議決定され、農業協同組合の見直しが盛り込まれたことを受け、11月に全国農業協同組合中央会が自己改革案を公表、規制改革会議がそれに対する意見を提言するなど、今後のJAグループのあり方が問われ始めています。

白山市においても市長選挙の年ということもあり、我々青年部盟友にとっても他団体との交流の機会などを通じて、さまざまな政策や自分たちの地域を良くするにはどうすればよいか考えることが、例年にも増して多かつたのではないかと思います。

一方で、これまで本部や各地区で実施してきた活動に対しても、かねてより盟友の減少が懸念される中、諸先輩方が築き上げてきたものを絶やすことのないよう、継続して取り組んでまいります。

一年前に委員長を仰せつかった際は、果たして自分に務まるものか非常に不安な気持ちでしたが、何とか無事に乗り切ることが



できたのは、副委員長をはじめとする盟友の働きと周囲の方々のご支援の賜物です。改めて自分一人の力では何もできないこと、仲間が一つの目的に向かって力を合わせるこの大切さを教えられたよつな気がします。

平成27年度新体制となりましても、青年部に対しこれまで以上のご支援をお願い申し上げます。

一年間ごつごつありがとうございました。

【JA東海北陸地区青年組織協議会

実績発表・青年の主張大会

★実績発表の部

山島地区 西川さん

青年の主張の部

林中地区 吉田さん

が出席

11月28日（金）、石川県加賀市「佳水郷」において、平成26年度JA東海北陸地区青年組織協議会実績発表・青年の主張大会が約450人が参加し開催しました。

活動実績発表の部に山島地区・西川喜朗さんの「大松明の炎で『農魂』を燃やす!」、青年の主張の部に林中地区・吉田健一さんの「農業と日本酒と私」が出席し、当青年部から事務局を含めて31名が参加しました。

各県の代表も力が入っており、声援と拍手で会場は熱気にあふれていました。

結果は、惜しくも最優秀賞は逃しましたがこれを教訓とし、次回は松任・県・東海北陸大会を勝ち上がり全国大会へ出場してほしいと思います。



パソコン農業簿記研修会

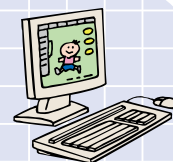

パソコン農業簿記（ソリマチ）研修会を下記の通り開催致します。

- ◆対象者 認定農業者、法人・集落営農組織の会計・経理担当者及び新規就農者
- ◆開催場所 石川県石川農林総合事務所（白山市馬場2-113 TEL076-276-0371）
- ◆講師 ソリマチ株式会社 担当講師
- ◆持ち物 電卓、筆記用具、農協の通帳や固定資産台帳など取引のわかる物、ソリマチの入ったノートパソコン等
- ◆内容

開催日時	内容	定員	開催場所
平成26年2月5日(木) (初心者及び経験者対象) 10:00～16:00	●決算作業仕訳 ●相談対応	20名	石川農林総合事務所
平成26年2月6日(金) (初心者及び経験者対象) 10:00～16:00	●決算作業仕訳 ●相談対応	20名	石川農林総合事務所

- ◆主催 石川農林総合事務所、石川県農業会議
- ◆共催 (公財) いしかわ農業人材機構、白山野々市地区農業改良推進協議会
白山市地域担い手育成総合支援協議会、野々市市地域担い手育成総合支援協議会
- ◆申込み先 石川農林総合事務所 農業振興部 担い手支援課（笹倉・池下）
TEL 076-276-0371 FAX 076-274-0234
JA松任 営農部 営農課（作田・安寛）
TEL 076-274-1471 FAX 076-274-1483

まちがいさがし



出題・イラスト
酒井栄子

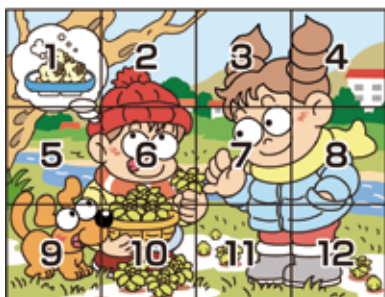

右のイラストには左のイラストと違う部分が5カ所あります。
間違っている部分を左横の枠内の数字で探しましょう。

※答えは15ページに掲載してあります。

あなたもチャレンジ！家庭菜園

上手なトンネル保温で春取りニンジンを作る



立春とはいえ2月初旬は平年なら1月下旬からの一番寒さの厳しい季節です。そのため畑の地温は低く、霜も厳しいので露地裏畑ではとても種まきできる時期ではありませんが、フィルムをトンネル状に覆い、上手に管理すれば、多くの地域（関東南部以西の平たん地、北関東以北では2〜3旬遅れ）では一足早い春の訪れ、春取りニンジン種のまきどきです。取り組めば陽春の4月下旬から5月にかけて、色鮮やかで甘くておいしいニンジン食卓に載せることができます。

品種は低温下で根の太りが良く、品質の良い「ベーター1312」「ペビーキャロット」（サカタのタネ）、「いなり五寸」「平安三寸」（タキイ種苗）、「スイートキャロット」（トキタ種苗）や、JAのお薦め品種から選びましょう。



本葉1〜2枚まで密閉

育つにつれて穴開け換気
→裾開け換気へ

狭幅フィルムを2枚合わせて掛け、頂部を開き換気する

畑の準備は、種まきの半月以上前に図のように120cm幅のベッドを作り、全面に完熟堆肥と油かす、化成肥料をばらまき、20cmほどの深さによく耕し込んでおきます。そして、くわ幅のまき溝を3列、溝底が平らになるようくわを前後に動かして丁寧を作り、ジョウロで溝の外にはみ出さないよう留意して灌水（かんすい）します。種まき後すぐにフィルムを密閉してしまおうので、ここで十分水を与えておくことが肝要です。

種まきは1〜1.5cmぐらいの薄まきとし、3〜5mぐらい薄い薄く覆土し、その上にもみ殻薫炭か、ピートモスを薄く掛けます。

トンネルにはビニールまたはポリエチレンフィルムを覆い、裾には十分土を掛けて密閉し、地温の上昇を図ります。日が当たっても発芽する

板木技術士事務所 ● 板木 利隆

までは換気する必要はありません。土が乾き過ぎたら週1回ぐらいフィルムを除いて灌水してください。

発芽して本葉が1〜2枚になったら、図のように頂部に小穴を開けて換気し、温度の過上昇を防ぎます。フィルムに穴を開けたくないなら、狭幅フィルムを2枚合わせにしておき、頂部を開いて換気してもよいです。裾を開けると両裾に寒風が入り、また風で飛ばされてしまうので失敗します。

育つにつれて適宜間引き、灌水、追肥を行い、暖かくなるにつれて裾開け換気し、生育の様子を見ながらフィルムを次第に開け、十分暖かくなれば昼夜も全開にします。

根の肥大状況を常に観察し、食べられるようになったら逐次収穫しましょう。

お天気カレンダー

春の印象は薄い？

一般財団法人日本気象協会

● 檜山 靖洋

2月19日は、二十四節気の雨水（うすい）です。冷たい空気が緩んできて、空から降ってくる物が雪から雨に変わるころとなります。2月になると、梅の開花など花が咲き始めたり、ウグイスのさえずりが聞こえたり、雪解けが進むなど、春を感じられる場面も出てきます。冬の間は低気圧が本州の南を通ることが多いですが、このころになると日本海を通ることも出てきます。この低気圧が発達すれば、低気圧に向かって南風が強まり、春一番が吹くこととなります。

ところが、実際には2月上旬の気温は一年で最も低く、その後上がっていくとはいえず、まだまだ寒い日が多い月です。雪が降ることも多いですし、春一番の後には必ず冬の冷たい北風が戻ります。

雨水となり、春らしい雰囲気も出始めますが、まだ春の印象は「薄い」かもしれません。





四季の花びら

本格作業期目前、土づくりを

●早川 京子

3月には、夏・秋の花壇を飾ってくれる草花の種まき、球根の植え付けが始まります。その1カ月前くらいから、花壇の地ごしらえをします。

寒中に天地返し、荒起こしをし、消石灰をまいて土の酸性を矯正してある場所は、大きな土の塊を細かく砕き、石や雑草の根を取り除きます。

この後、腐葉土など有機物を、1平方m当たりバケツ1杯程度、油かすと骨粉も入れておきます。油かす、骨粉の代わりに緩効性の化成肥料でもよいでしょう。こうしておけば、3月の種まき、植え付け時には、草花がなじみやすいものになっています。

寒中に荒起こし、天地返しをしていない場所は、スコップなどで深さ30cmほど掘り返して、消石灰を1平方mに100gまいておき、有機物と肥料を入れ、土と混ぜておきましょう。

2月終わりから3月初めには地温も高まって、宿根草の根はいっそう活発に動きだすとともに芽も動きだします。このころ、元肥を施してやりません。今年の活動の力を与えてやるのと同時に、来年の開花のための良い芽を作る体力養成のためでもあ

ります。野菜くずや果物の皮などや緩効性肥料を施します。植え場所は、株際よりも株元から20〜30cm離れた所に浅い溝を掘って作ります。肥料や水は新しい根から吸収されるからです。施した後は土で覆っておきましょう。

宿根草でもサクラソウは、発根が早いので植え付け、植え替えは2月上旬にやりましょう。寒中とはいえ、球根や養成中の草花は根の活動をしていますので、土の表面が乾いたら十分に水やりをします。

12月から寒い場所に置いて管理していた水栽培の球根草花は、立春を過ぎたら室内の暖かい所での管理に移しましょう。



トラブル回避の基礎知識

投資用マンションの勧誘にご注意

国民生活センター相談情報部●近江 直子

投資用マンションの勧誘に関する相談が後を絶ちません。

【事例】5日前、勤務先に名前も名乗らない業者から電話があり「投資用マンションを購入すれば、家賃収入でローンの返済ができてお釣りが出る。節税対策にもなり、絶対に損はない」と一方的に話し始めた。「興味がない」と言って電話を切る」とその切り方は何だ。失礼だろう」とまたすぐに電話がかかってきた。「話だけでも聞いてほしい」と迫られ、職場の手前強く断れず会うことになった。退勤を待ち構えていた業者に、近くの飲食店に連れて行かれた。6時間近く勧誘され「ここまで話をさせて契約しないなら、営業費用を損害賠償請求するぞ」とすごまれ、怖くなって契約書にサインした。解約したい。

不動産取引業を営む業者（宅地建物取引業者）は国土交通大臣や都道府県知事の免許が必要です。宅地業者は宅地建物取引業法によって、（1）業者名や勧誘の目的を告げずに勧誘を行うこと、（2）断っている相手に勧誘を続けること、（3）深夜または長時間の勧誘をすること、（4）威迫により契約を締結さ

せること、（5）利益が生ずることが確実であるなどの断定的判断を提供すること——などが禁止されています。

宅建業者が売主で、業者の事務所等以外の場所で契約し、代金の全額を払っていない場合には、書面でクーリング・オフ制度について告げられた日から8日間はクーリング・オフができます。また「絶対にもうかる」などと言われて消費者が誤認して契約した場合など、契約の取り消しができる場合があります。

業者から勧誘を受けたら、話をせずにつきばりと「お断りします」と伝えましょう。理由を言う必要はありません。しつこい場合には、業者名、住所、電話番号、名前、免許番号などを尋ね、できれば会話内容を録音して、免許を与えている役所の窓口連絡し、宅地建物取引業法に基づき指導を求めましょう。



のんき家族

しオナルド★いも



わてんぼつうのサンタクロースと「赤鼻のトナカイ」を歌い、西南支店職員の心を和ませてくれて、笑顔が広がりました。

園児は、7月に七夕の飾り付けをしたほか、西南支店職員とジャガイモやサツマイモの栽培などの交流があります。中川支店長は「園児のおじいちゃん、おばあちゃんや近所の方々に、子どもの成長を感じて、笑顔になって心を和ませてほしい」と話しました。



クリスマスツリーに飾り付け

（JA松任西南支店）

12月12日（金）、JA松任西南支店は笠岡町のあゆみ保育園の園児38人を招き、クリスマスに向けて入口にクリスマスツリーを飾り付けました。園児らは、手作りしたどんぐりや松ぼっくりを使ったリースや折り紙のサンタクロースを西南支店職員に手助けされながら結びました。

クリスマスを待ち切れない園児たちは「あ



蓮根スープ

女性の会料理クラブ（12月8日開催）
講師：西村 多恵子 先生

■作り方

- ①玉ねぎはうすく切ります。
蓮根は80gをすりおろし、20gはいちょう切りにします。
- ②鍋に玉ねぎ、バターを入れて炒め、水、鶏顆粒だし、いちょう切りの蓮根を加えて煮ます。
沸騰後、すりおろした蓮根を加えて混ぜながら火をとおします。
牛乳を加え混ぜながら火をとおし、塩、こしょうを加えます。
- ③盛り付けてみじん切りパセリをのせます。

■材料（4～5人分）

蓮根・・・100g	鶏顆粒だし・・・大さじ1
玉ねぎ・・・100g	水・・・1カップ
バター・・・大さじ1/2	牛乳・・・300cc
塩・・・小さじ1/10	パセリ・・・少々
こしょう・・・少々	



蓮根の食物繊維と風味が
体に優しい、心もからだも
あったまるスープです☆

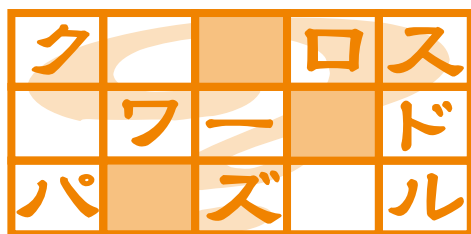

★ヨコのカギ

- ① 早春に顔を出すフキの花茎
- ② 車などで人や物を運ぶこと
- ③ ピスタチオを食べるときむきます
- ④ 駅伝の選手がつなぐもの
- ⑥ 東南アジアの国 首都はプノンペン
- ⑧ 地球表面のおよそ3割を占めます
- ⑩ ピンポンともいうスポーツ
- ⑫ 花を回ってチョウが吸う物
- ⑭ 子芋がたくさん付くことから、サトイモは〇〇〇繁栄の縁起物です
- ⑯ 旧国名の一つ ここと佐渡が現在の新潟県です
- ⑱ 鬼は外、〇〇は内

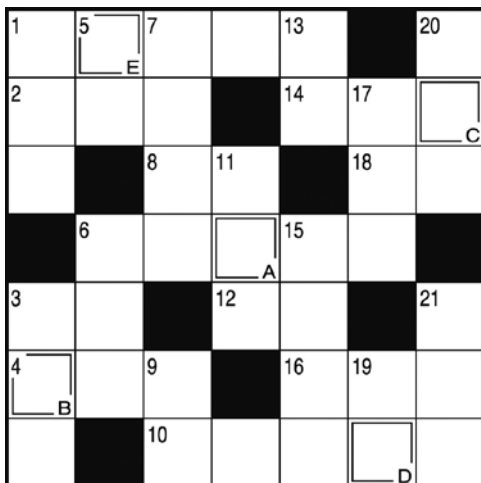

Q 二重マスの文字をA～Eの順に並べてできる言葉は何でしょうか？

(出題者) ニコリ

★タテのカギ

- ① 最低気温が0度未満の日
- ③ 武士の命ともいわれた刃物
- ⑤ 応用に移る前にしっかりと
- ⑥ 全身真っ黒な鳥
- ⑦ 中央競馬を監督するのは〇〇
- ⑧ 〇〇水産省
- ⑨ 西を向いたときの右手の方向
- ⑪ ペこりとへこんだ所
- ⑬ ホルスタイン、ジャージーといえは
- ⑮ 趣味と〇〇〇〇〇〇を兼ねた仕事
- ⑰ 応接室に似合う長いです
- ⑲ けがが完全に〇〇した
- ⑳ タイヤに穴が開いちやった
- ㉑ 大金持ちのこと アラブの大

★景品

正解者の中から4名の方に切身魚にちょうどいいサイズで煙が出にくい『魚焼フライパン』をお贈りします。

お手入れカンタン！

★応募締切

2月6日(金)
(当日消印有効)

②の広報誌「まいどさん」へのご意見は、編集部一同、励みになっております。

① ことえ
② 広報誌「まいどさん」へのご意見、ご希望
③ 郵便番号
住所
氏名
年齢、職業

52 〒924-0032
白山市村井町 1776
JA 松任
まいどさん
クイズ係

★応募方法

応募は官製はがきで、答の文字を記入して、次の要領で送って下さい。

まちがいさがし答え



- 1...お皿の形が違う
- 5...川が曲がっている
- 7...手が開いている
- 8...マフラーの長さが違う
- 10...つばみが開いている



★先月号の答え
「オトシダマ」

- 栄代 幸二 様
- 笠森 淳子 様
- 喜多岡 光子 様
- 五影堂 宏一 様

★先月号の当選者
たくさんのご応募ありがとうございました。90通の正解の中から次の4名の方が当選されました。おめでとうござります。
(景品は『気化式加湿器』でした)

Information Box

JAからのご案内

JA松任カープラザからのお知らせ

2015年初の展示会開催！

日時:1月24日(土)~25日(日)
 時間:AM9:00~PM4:00
 場所:JA松任展示場
 あの話の車や人気車
 50台以上展示！



あなたのバッテリー元気ですか??

平成22年以前にバッテリーを購入された方そろそろですよ!!

電解液の入ったバッテリーは未使用の状態でも、少しずつ劣化していきます。当然お車に積んだ状態でも、日々劣化は進んでいきます。一般的なご利用なら、バッテリーは2~5年で寿命を迎えます。バッテリーが寿命を迎えると、エンジンがかからなくなります。

出先で突然エンジンがかからなくて困った！

と言う前に、早めの交換をお勧めします。

かかりが少しでもおかしいと思ったら
 すぐにカープラザへ！！



JA松任カープラザ 白山市村井町1780番地
 TEL.076-274-1477

* 編集後記 *

新年明けましておめでとうござい
 ます。今年も「まいどさん」を愛
 読くださいますようお願い致します。
 皆様にとって幸ある素晴らしい1
 年になるようお祈り申し上げます。

*** ペットコーナー ***
 ペットのお名前:
 金子(かね)ちゃん(♀)



お住まい:白山市笠間町
 ネコ年齢:9ヶ月(推定年齢13歳)

まいどさん1月号 No.490

2015年(平成27年)1月14日発行

発行 / 松任市農業協同組合(JA松任)

石川県白山市

村井町1776番地

TEL.076-274-2222

ホームページ

http://www.is-ja.jp/mator/

総務部総務課

印刷 / 前田印刷株式会社